Boletín Industrial y Empresarial

BIE

Nº. 190

www.bieindustrial.com.mx

H. Veracruz, Ver., Mayo-Julio 2021

AÑO XXI

Director: Lic. Héctor M. Saldierna Martínez

LOS GRANDES DESAFÍOS DE LA EDUCACIÓN EN LÍNEA. Pág. 11

La Actual Necesidad de Recolectar Agua de Lluvia. Pág. 3

Sector Marítimo más poderoso que el petróleo: Mtro. Martín Rodríguez Platas. Pág. 5

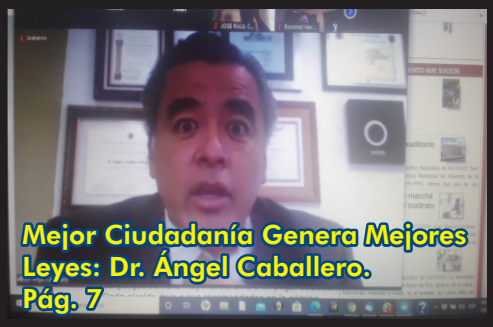

Mejor Ciudadanía Genera Mejores Leyes: Dr. Ángel Caballero. Pág. 7

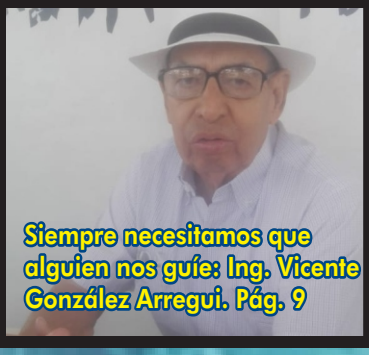

Siempre necesitamos que alguien nos guíe: Ing. Vicente González Arregui. Pág. 9

Juan Ramos Galindo, Espíritu Emprendedor. Pág. 13

Renuevan Mesa Directiva del CIME. Pág. 16

Remodelan Instalaciones del Colegio de Ingenieros Civiles de Veracruz. Pág. 12

ANALISIS Y DISEÑO ESTRUCTURAL
INGENIERIA DE PROYECTO

"Diseño de Estructuras civiles e Industriales ante todo tipo de cargas"

TEL. (01 229) 922 40 24 hruiz99@yahoo.com

DIRECTORIO

Lic. Héctor M. Saldierna Martínez
Director

Sra. Olga Castro García
Gerente Administrativo

Lic. Ignacio Oropeza López
Ing. Remigio Barrán Cobo
Ing. Alejandro Vite Mendoza
Ing. José Vicente Ramírez Cortés
C.P. Roberto Solls Valencia
Colaboradores

Héctor Manuel Saldierna Castro
Diseño Gráfico

Faustino Ortiz Serra
Asesor

Boletín Industrial es una publicación mensual editada por **Saldierna Comunicación / Medios,** se distribuye en el Sector Industrial, portuario y empresas en lo general, circulando en las entidades de:
Veracruz y Chiapas.
Ave. Veracruz s/n Edificio 5-A
Condominios Hicacal
Boca del Río, Ver.
Tel. (01) 229 986 14 02
Cel: 2299 11 07 18 / 2291 76 65 74
www.bieindustrial.com.mx

Correo Eléctronico: boletin_industrial@yahoo.com
hsaldiema@hotmail.com
xyz100120@yahoo.com.mx

MSD DISTRIBUCIONES

*FERRETERIA * MATERIAL ELECTRICO * SERVICIOS

RESISTOL · SQUARE D · IRWIN HERRAMIENTAS · Tangit · 3M · OSRAM

ESTEBAN MORALES #922 ENTRE 5 DE MAYO Y F. MADERO COL. CENTRO. VERACRUZ, VER
TEL: (229) 200 42 33 Y 150-91-36.
distribucionesmsd@hotmail.com

RENTO DEPARTAMENTOS
Se rentan cómodos, seguros y confortables departamentos amueblados de 1 y 2 recamaras en Granja Santa Rita ubicada en Carretera Federal Veracruz-Xalapa Km. 102-B Col. Las Bajadas en Veracruz .

Informes
01 (228) 8171835 y/o 8187793
01 (229) 9253104

MANTENIMIENTO A TU HOGAR

PEGA DE PISO CON:

RAAP
SOLUCIONES DE CALIDAD
CALIDRA
SIEMPRE AHÍ

ING. JOSÉ RAMÍREZ DOMÍNGUEZ
JRAMDO30@HOTMAIL.COM
2299 78 72 12 RAAPSOLUCIONES

REPELLO DE PAREDES CON:

Recolectando Agua de Lluvia

Ing. Victor Hugo Montalvo Hernández

El agua es un líquido vital para todos los seres humanos, sin él no habría vida. De ahí la importancia de cuidar el agua en las ciudades para usarla de forma racional.

La Organización Mundial de la Salud (OMS) recomienda una cantidad de 20 litros al día por habitante para cubrir las necesidades básicas de higiene y alimentos. Es parte del desarrollo sostenible; desarrollo socio-económico, generar ecosistemas saludables y la supervivencia humana. El agua resulta vital a la hora de reducir la carga mundial de enfermedades y para mejorar la salud, el bienestar y la productividad de las poblaciones.

En nuestro país el consumo de agua por persona al día es de 380 litros, por lo tanto es necesario reducir este valor, mediante buenas prácticas y equipo hidráulico eficiente;

Dentro de los equipos hidráulicos de alta eficiencia están:

- Lavadoras de ropa de alta eficiencia y bajo consumo de agua.
- Regaderas economizadoras para baño,
- Taza de Baño de doble descarga de agua*(ya existen dispositivos para convertirlos a bajo costo de un sistema de una descarga a doble descarga)*
- Mingitorios secos
- Electro niveles para cisternas
- Sistema de captación pluvial

En el Estado de Veracruz el nivel la precipitación media de lluvia es de 1 500 mm anuales, por lo que es necesario aprovechar ese potencial de lluvia a través de los sistemas de captación pluvial.

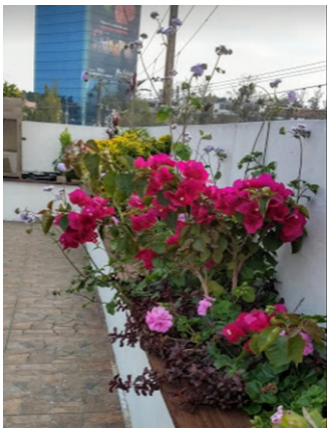

Todos los años en el mes de Marzo se presenta la temporada de estiaje, que generalmente es muy severa, con estos sistemas se podría mejorar el abasto de la distribución de agua en las ciudades y disminuir el consumo de agua de los sistemas de agua potable.

Comercialmente ya venden el sistema de captación pluvial y es de fácil instalación y económico, por lo que deberíamos de promover su uso en las casas y hacerlo obligatorio en edificios públicos y particulares.

¡AYUDA AL PLANETA!

CORPORATIVO C&I S.A. DE C.V.
IMPORTACION Y EXPORTACION DE PRODUCTOS INDUSTRIALES
HERRAJES Y CONECTORES DE ALTA Y BAJA TENSION
INSTRUMENTACION, MEDICION Y CONTROL
PROYECTOS DE ALUMBRADO PUBLICO E INDUSTRIAL
CABLES DE CONTROL Y FUERZA
TUBO CONDUIT Y CHAROLAS DE ALUMINIO
GABINETES INOXIDABLES, ALUMINIO Y FIBRA DE VIDRIO
MOTORES-BOMBAS-TRANSFORMADORES
www.corporativoci.com.mx y ventasypedidos@corporativoci.com.mx
CALLE 3 LOTE 3 COL. PEDRO I. MATA, C.P. 91799, TELS./FAX.: 01 (229) 937-9481 937-9196 937-3754/53 VERACRUZ, VER.
AREA COMERCIAL: EMILIANO ZAPATA #8BIS TEL: (229) 200 42 31 Y 200 43 32 TIENDA@CORPORATIVOCI.COM.MX

CON ÉXITO SE DESARROLLA LA SEGUNDA ASAMBLEA NACIONAL DE LA FEDERACIÓN DE COLEGIOS DE VALUADORES EN BOCA DEL RÍO

La actividad profesional de la Valuación no ha tenido merma significativa a pesar de la pandemia y sigue siendo un factor importante que incide en el ámbito económico del país, según se desprendió de la esencia de la Segunda Asamblea Nacional de la Federación de Colegios de Valuadores que se realizó en la sede municipal de Boca del Río. Con la presencia del 50 por ciento de los agremiados del país y el restante por medio virtual, el Arq. Gustavo Reyes Aguiar, presidente de la FECOVAL, afirmó que los peritos valuadores del país se siguen preparando a través de los programas educativos, videoconferencias y capacitación permanente.

La Federación está integrada por 48 colegios de toda la república y sus miembros se distinguen por su permanente superación y su cuidadosa actitud en seguir principios éticos en el ejercicio de su profesión.

Fue anfitrión de esta actividad el Mtro. Arq. Daniel Charis Carrasco en su calidad de presidente del Colegio e Instituto de Valuadores del Estado de Veracruz, A.C., quien anunció que este importante evento coincidió con la celebración del 35 aniversario de fundación del CIVEVAC.

Esta reunión se llevó a efecto con todos los protocolos sanitarios y con una participación fluida de parte de sus directivos que dieron a conocer, durante varias horas de trabajo, sus informes de las responsabilidades que se les ha conferido, lo que evidencia la fortaleza de esta Federación.
Por otra parte, se dio a conocer que para el mes de octubre próximo se llevará a efecto en la ciudad de Guadalajara, Jalisco la 4ª. Asamblea anual y la Convención Nacional de la FECOVAL.

Asimismo, en el pleno de la Asamblea se informó sobre los

trabajos realizados al SAT, HSBC y Patrimonio Inmobiliario, instancias con las que se tienen amplios lazos de carácter laboral.
A pesar que en algunos aspectos no se tiene toda la fortaleza de la actividad Valuatoria, prosigue no obstante el mismo ritmo de otorgamiento de créditos de parte de Infonavit, Fovissste y de la banca, mismos que son realizados por peritos colegiados de la Federación en todo el país.

En esta Asamblea también estuvieron presentes el Ing. Armando Escalante Chavira, expresidente de la Unión Panamericana de Asociaciones de Valuación (UPAV); Ing. Raúl Bracamontes Zenizo, expresidente de FECOVAL; el Mtro. Rafael Marqués Tapia, expresidente de FECOVAL; el Ing. Alberto Peña Nava, expresidente de CIVEVAC y el Arq. Miguel Ángel Moreno Alarcón, entre otros.

En este sentido, la ciudadanía puede sentirse confiada y con la certeza que recibirá un servicio profesional de parte de los peritos valuadores aglutinados en la Federación y, en consecuencia, en el Colegio e Instituto de Valuadores del Estado de Veracruz.

Ing. Efraín Deschamps Vergara
DIRECTOR GENERAL
direccion.plasco@gmail.com
T. (229) 348 2539
Río Sonora 1A
Fracc. Las Vegas II
Boca del Río, Ver.
Plasco
GERENCIA DE PROYECTOS
Planeación . Supervisión . Construcción

GUZZI MR
Slipform Systems
guzzi.com.mx

Ing. Martín Rafael Rodríguez Plata

NECESARIO POTENCIAR AL SECTOR MARÍTIMO PORQUE ES FUENTE DE GRANDES RECURSOS E INCLUSO MÁS FUERTE QUE EL PETRÓLEO

México tiene un gran poderío, por encima del petróleo, que no ha sido apreciado y éste tiene que ver con el mar. Sí logramos potenciar el poder marítimo, México se insertaría entre las naciones más poderosa del orbe, aseguró Martín Rafael Rodríguez Plata, maestro en Ciencias Administrativas de empresas navieras y portuarias.

Al sustentar una conferencia denominada ***La importancia de una conciencia marítima que vislumbre el Poder Marítimo nacional***, el ingeniero en ciencias navales puntualizó que el sector marítimo conlleva una serie de beneficios que tiene que ver con la alimentación, con los buques de la marina mercante y la industria marítima en lo general.

Invitado por el Centro de Estudios Agustín de Hipona, el Ing. Rodríguez Plata se refirió también a las islas que constituyen una importante reserva para el país y que se convierten en un gran potencial natural, de turismo y de soberanía nacional.

Rodríguez Plata, con una alta preparación sobre el tema, tiene un definido concepto filosófico al considerar que existe un mito fundacional y México es dignidad, respeto, lealtad, sencillez y unidad. Aludió al Asunto Vital que es el poderío marítimo y recordó al estadista Adolfo Ruiz Cortines que en su sexenio auspició un programa denominado Marcha al Mar.

Dijo que actualmente México no cuenta con una flota náutica mercante, lo que es deplorable y agregó que sería deseable que se exentara el 2 por ciento al activo, con lo que se podría incentivar a empresarios nacionales a invertir en buques con bandera nacional.

Manifestó que es necesario que haya programas educativos que inserten al sector marítimo y haya conciencia marítima, además de reactivar a los astilleros mexicanos para promover la construcción y reparación de buques mexicanos.

"En nuestros mares tenemos la respuesta para proyectar la potencialidad económica del país, asegurar la alimentación de grandes sectores de la población y reafirmar nuestra capacidad económica con la competencia de nuestros propios barcos insertos en el comercio marítimo", concluyó.

Precisamente, México cuenta con una franja de agua de 12 millas náuticas que forman parte de su extensión territorial y que se adoptó en el año 1969.

Condujo la videoconferencia la Lic. Tonantzin Andrade, mientras que la Dra. Patricia Juárez Hernández, rectora del Centro de Estudios "Agustín de Hipona", agradeció la conferencia del Ing. Martín Rafael Rodríguez y la participación de un gran número de personas.

INMOBILIARIA
VILLA RICA S.A. DE C.V.
¡Tenemos la casa ideal para tu familia!
IGNACIO DE LA LLAVE No. 29
TEL. 229 935 47 42
VERACRUZ, VER.

COLEGIO DE INGENIEROS CIVILES HACE PROPUESTAS PARA MEJORAS DEL MUNICIPIO DE BOCA DEL RÍO

Atento a las problemáticas y propuestas de mejora al municipio, presentó una serie de consideraciones a los candidatos a la presidencia municipal de Boca del Río y definió algunos programas de acción para que repercutan en mejores condiciones de vida para sus habitantes.

El Ing. Ulises Cervantes Espinosa, presidente del Colegio de Ingenieros Civiles, aseveró que en la víspera se reunieron con los candidatos que contendieron por la presidencia municipal y puntualmente presentaron sus propuestas.

Conforme al criterio de los colegiados, hicieron las siguientes apreciaciones:

Elaboración del plan y los programas referentes al Desarrollo Urbano del municipio, rehabilitación ciento por ciento de banquetas, rampas y guarniciones para facilitar la movilidad del peatón, incluyendo las rampas para los discapacitados.

Señalización urbana que abarca desde peatones hasta automovilistas en el municipio. Es necesario también aplicar el programa de movilidad alternativa que sería a través de la bicicleta.

Rehabilitación, readecuación y generación de espacios verdes, con lo que incrementaría la calidad de vida de los habitantes del municipio.

El Colegio de Ingenieros Civiles también planteó el mantenimiento y puestas en funcionamiento de las plantas de tratamiento de aguas negras.

El Ing. Ulises Cervantes explicó que se reunieron con los abanderados de los diversos partidos políticos, a quienes le hicieron las siguientes observaciones:

Continuación del Convenio de Colaboración entre los colegios y el municipio, creación y aprobación de la Comisión Municipal Dictaminadora por parte del Cabildo para su publicación en la Gaceta Oficial del Estado, creación y aprobación del Reglamento que regula las construcciones públicas y privadas del municipio

PORCENTAJE PARA CAPACITACIÓN

El Ing. Ulises Cervantes agregó que del presupuesto de toda obra pública que se ejecuta en el municipio, se deberá aportar un porcentaje para la capacitación de los funcionarios de la Dirección de Obras Públicas y Planeación Urbana. Además de contar con los servicios profesionales de Peritos Responsables y Corresponsables de obra, registrados ante el municipio.

Otro aspecto también importante es que el director de Obras Públicas, el subdirector de Licencias y quienes revisen los planos, deberán contar con las licenciaturas de ingenieros civiles o arquitectos y deberán estar colegiados.

Se solicitó también la modificación del Código Hacendario Municipal, Art. 133, que incluya la necesidad de contar con un avalúo en toda operación de traslado de dominio, por lo que se considere también la participación de los Valuadores Profesionales colegiados para la elaboración de bienes muebles e inmuebles de los municipios.

Para finalizar, Cervantes Espinosa puntualizó que siempre ha habido una excelente comunicación con las autoridades municipales, con lo que se logran beneficios que redundan en la ciudadanía.

Dr. Ángel Caballero Vázquez

SÓLO UNA EXCELENTE CIUDADANÍA NOS PERMITIRÁ ACCEDER A MEJORES NORMAS JURÍDICAS Y RECONOCER EL VALOR DE LA JUSTICIA

***Conferencia impartida en la Maestría de Derechos Humanos que ofrece el Centro de Estudios "Agustín de Hipona"**

Los posgrados son comunidades de aprendizaje, donde nadie sabe más y nadie sabe menos. Es una oportunidad de interactuar y asimilar conocimientos, afirmó el Dr. Ángel Caballero Vázquez, ponente y catedrático en la Maestría de Derechos Humanos que imparte el Centro de Estudios "Agustín de Hipona".

Al sustentar su cátedra, reflexionó que el exceso de normas, lejos de garantizar seguridad jurídica, nos genera inseguridad. El gran número de normas existentes no contribuyen a un mejor propósito de impartición de justicia.

En su conferencia, afirmó que los juzgadores cuentan con un catálogo de tesis y no se molestan en hacer un análisis y una reflexión, por lo que se llega a ser especialistas en ciertos criterios jurídicos.

Hizo un comparativo con el Derecho de países escandinavos, cuya misión es la de razonar y contextualizar el Derecho con la realidad. Por eso es que, en nuestro caso, el sistema penal acusatorio no ha cuajado porque nosotros no tenemos las condiciones adecuadas.

En otro sentido, argumentó que las sentencias, como los proyectos de sentencias, se someten a un proceso de negociación.

En su charla, recomendó la lectura del libro La Sociedad Abierta y sus Enemigos, de Karl Popper, así como el Laberinto de la Soledad, de Octavio Paz, a modo de conocer la psicología y formar de ser del mexicano e interpretar por qué actúa así en cuanto a su vinculación con las normas y las reglas jurídicas.
La presentación del catedrático y orador estuvo a cargo de la Dra. Patricia Juárez Hernández, rectora del Centro de Estudios "Agustín de Hipona", por la vía zoom.

EXCELENTE CIUDADANÍA

Para el Dr. Ángel Caballero, docente de la Benemérita Universidad Autónoma de Puebla y distinguido por el Colegio de Abogados de Lucena en España al obtener el premio por los mejores artículos escritos sobre Derechos Humanos, dijo que el día que tengamos una excelente ciudadanía, entonces ¿cómo se imaginarán la justicia y los derechos humanos?.

Cuando haya algo anormal, entonces nos causará pavor. Es necesario, por lo tanto, ser más empáticos y solidarios para abrazar las causas justas y nobles que nos permitan el acceso a la justicia.

Ese es el punto medular para contar con una buena constitución y normativas, a partir de ser excelentes ciudadanos.

A TRAVÉS DE ENCUESTAS SE DETECTAN PROBLEMÁTICAS QUE PERMITEN LA SOLUCIÓN Y LOGRAR UN CLIMA ORGANIZACIONAL FAVORABLE

Conocedora de la implementación de la Norma 035, la Ing. Cecilia Altamirano Ortiz, coordinadora de la Norma 035 de dBC Empresarial, aseveró que sólo a través de las encuestas y análisis de las respuestas que emiten los empleados se vislumbran ciertas conductas que podría configurarse como violencia laboral.

En seguimiento a las acciones que se implementan para la Norma 035, Altamirano Ortiz apuntó que no se trata de una tarea sencilla la de obtener la información necesaria para conocer las condiciones laborales de una empresa.

"Hay algunas conductas que parecen no tendrían importancia, pero en ocasiones un golpe en la espalda, entre los mismos compañeros de trabajo, podría establecerse como una agresión", dijo.

Incluso, se llegan a detectar tratos de parte de los jefes que no corresponden a un clima laboral favorable. Eso, desde luego, son las evidencias que las hemos obtenido a través de datos que se suben a la plataforma ISOADMIN y que con base a su proceso, se obtienen en toda su nitidez, reflexionó la ejecutiva, ingeniero industrial por el Tecnológico Milenio.

No obstante, son pocos los que salen con riesgo alto como es el caso de los operarios en una empresa de transporte, los que enfrentan estrés por los peligros que enfrentan en rutas que transitan.

Otra de las problemáticas que se han detectado tiene que ver con las preferencias laborales hacia cierto personal y también la falta de equipo para el mejor desarrollo de sus actividades.
En los talleres de la Norma 035 STPS-2018 se logra la posibilidad de mejorar el entorno laboral con base a lluvia de ideas, sugerencias y acciones para aplicar y, en consecuencia, mejorar el entorno laboral.
Un centro de trabajo limpio, ordenado, apoyo entre las diversas áreas, apertura, colaboración desde los altos puestos y empleados, todo influye en una organización con objetivos bien definidos.

Para Cecilia Altamirano, los retos que enfrentamos son cotidianos y se constituyen en desafíos que tenemos que vencer a través de acciones de mejoramiento, aplicando el protocolo a través del papel, reunir evidencias, capacitar al personal y lograr los objetivos a través de los paquetes de implementación de la Norma 035.

Finalmente se busca el sentido de pertenencia de los trabajadores, que "se pongan la camiseta", lo que debe repercutir en beneficio de la empresa y que se configuran como factores de Riesgo Psicosocial, Análisis y Prevención.

ING. VICENTE GONZÁLEZ ARREGUI Y SU RELEVANTE VIDA PROFESIONAL Y ACADÉMICA EN EL TecNM INSTITUTO TECNOLÓGICO DE VERACRUZ

El ing. Vicente González Arregui es el decano docente del Tec NM Instituto Tecnológico de Veracruz y bajo esa perspectiva, afirmó:

"No es lo mismo la clase presencial que la remota. Tiene más ventajas la primera por una serie de argumentos, pero sobre todo por el contacto directo con las personas".

En charla con BIE, el ingeniero González Arregui explicó que una clase presencial tiene el ingrediente de la creatividad y de la participación, hecho que le otorga la cercanía física entre las personas.

Es evidente que en estos tiempos de la pandemia del Covid 19 lo virtual es un instrumento de apoyo y ayuda para avanzar en los objetivos de clase.

Sin embargo, anotó, el orden y la disciplina tiene una mayor conexión con las clases presenciales.

VIDA PROFESIONAL

Egresado de las aulas de la Facultad de Ingeniería de la UV, el ingeniero González Arregui tiene una amplia vida personal y profesional llena de enseñanzas y de vivencias.

En sus tiempos llegó a ocupar una cartera importante en las filas de una organización partidista de gran relieve e incluso aspiró a obtener posiciones políticas, mismas que no logró a consecuencia de la inexperiencia en su momento.

"Hay ocasiones y se podría decir que siempre, nos hace falta un asesor que nos oriente y aconseje en la toma de decisiones que son fundamentales en la vida de toda persona", subrayó.

"Estoy convencido, al paso de los años, que muchos de nuestros errores tienen que ver con la falta de pericia y no saber tomar las mejores decisiones. Tal vez la juventud y la falta de conocimiento, nos hacen adoptar respuestas llevadas más bien por la emotividad que por la razón", reafirmó.

González Arregui es una persona tranquila, reposada. Tiene la capacidad de saber conectarse con las personas y maneja con precisión las relaciones públicas. Varios años fue el director de RP del Instituto Tecnológico de Veracruz y tenía amistad y relación de trabajo con gente eminente de los medios como lo fue el Profr. Alfonso Valencia Ríos, ícono del periodismo en Veracruz.

De igual manera, desde sus años mozos profesionales, se le puede ver en fotografías históricas departiendo con personas tan destacadas como el propio Bruno Pagliai, fundador de Tenaris Tamsa; Ing. Juan de la Miyar Barrios, primer presidente de la AMIME en el puerto y el Ing. Alfredo Molinari Alioli, quien también fue presidente de esa Asociación profesional.

Es actualmente directivo del Colegio de Ingenieros Mecánicos y Electricistas del Estado de Veracruz., A.C. y ratificado como tesorero del CIME. Ha sido miembro destacado de la AMIME.

Y también es Perito Responsable de Obra (PRO) en Instalaciones Eléctricas.

COLEGIO DE INGENIEROS MECÁNICOS ELECTRICISTAS PLANTEÓ PROYECTOS A DESARROLLAR EN EL MUNICIPIO DE BOCA DEL RÍO

Miembros del Colegio de Ingenieros Mecánicos, Electricistas y Electrónicos del Estado de Veracruz, A.C. se reunieron con Juan Manuel Unanue, candidato del PAN a la presidencia municipal de Boca del Río, quien les planteó una serie de proyectos a desarrollar en beneficio de la población boqueña.

Por su parte, el Ing. Juan Antonio Pinilla, presidente del Colegio, indicó que los profesionales de la Ingeniería tienen los conocimientos y capacidad para sumarse a los programas de gobierno.

"Es importante que nos inviten a conocer sus planes de gobierno, porque de este modo podemos contribuir con nuestra visión en el mejoramiento de la ciudad", reafirmó Pinilla Rodríguez.

En una reunión en la que también estuvieron presentes los directores de instituciones educativas, principalmente de las facultades de ingeniería de la Universidad Veracruzana y la Universidad Cristóbal Colón, Juan Manuel Unanue, exhibió un video donde perfiló los principales puntos de desarrollo de su plan de gobierno.

De igual manera, el Ing. Arturo Romero Joachín, expresidente del Colegio y expresidente de la Federación de Colegios de Ingenieros Mecánicos Electricistas de la República Mexicana, ponderó la importancia de tomar en cuenta a los ingenieros de esta especialidad porque "somos profesionales que nos podemos sumar a la modernización del municipio a través de asesoría y puntos de vista profesionales".

La reunión tuvo la característica de una buena comunicación, de manera que el abanderado del PAN hizo sus planteamientos de su plan gubernamental en la medida que el voto le favorezca, en tanto que los ingenieros aportaron sus observaciones que siempre serán bienvenidas en el ámbito municipal.

CONSTRUCCIONES MS

Desarrollamos y Construimos tu proyecto en 150 días al 100%

Hemos desarrollado obras públicas y privadas en toda la República para la industria petrolera, automotriz, agro industrial y manufacturera. Tenemos experiencia desde el año 1972 en el mercado, y certificaciones nacionales e internacionales que avalan nuestro trabajo.

Contáctenos

2291991234 / 2292010734

SAIVER, S.C.

INGENIERO Y MAESTRO

ALBERTO PEÑA NAVA

DIRECTOR GENERAL

SUPERVISION AVALUOS E INGENIERIA DE VERACRUZ, S.C.

SAIVER

AV. LAFRAGUA # 537 TELS. 931 02 03 Y 932 11 09 VERACRUZ, VER.

ENORME RETO LA EDUCACIÓN A DISTANCIA, PLANTEA CON RENOVADO IMPULSO EL COLEGIO PREPARATORIO VESPERTINO DE XALAPA

La pandemia global que azota al planeta también ha traído como consecuencia un severo replanteamiento en el sector educativo que ha tenido que transformarse de lo presencial hacia lo virtual con una serie de retos que cientos de miles de docentes han asumido con fervor espartano.

Uno de ellos es el Dr. Oziel Rojas Ávila, quien es catedrático en el área de Exactas del Colegio Preparatorio Vespertino de Xalapa, quien advirtió:

"Creo que yo aprenderé más que ustedes porque no estaba acostumbrado a la era digital, sin embargo estoy haciendo mi mejor esfuerzo para conectar sus fortalezas con mi experiencia".

"Como bien decía Albert Einstein: en los momentos de crisis, sólo la imaginación es más importante que el conocimiento", dijo el Dr. Rojas Ávila, quien resaltó que la Directiva del Colegio Preparatorio Vespertino dirigida por el Mtro. Francisco Javier Guiochín Hernández, implementó una plataforma para descargar contenidos y actividades a desarrollar.

En la perspectiva del Dr. Oziel Rojas, recomendó a sus alumnos la lectura del libro ¡Crear o morir! de Andrés Oppenheimer, en su capítulo 3, donde se refiere al joven empresario mexicano Jordi Muñoz, director de 3D Robotics, quien incursiona en el sector de drones y su revolución inminente en el transporte de mercancías y de personas.

Se pretende que los alumnos establezcan un diálogo sobre la importancia de innovar en todos los aspectos de nuestra vida.

"Con el arranque de este semestre nos embarcamos en una nueva nave donde la energía de propulsión será el conocimiento que cada uno de ustedes detonará", subrayó Oziel Rojas, quien también destacó el convenio

de Colaboración con los integrantes del Cuerpo Académico de la Facultad de Ingeniería Mecánica Eléctrica de la UV, zona Xalapa, para desarrollar un curso denominado "Conceptos Básicos de Impresión 3D".

Sin duda, la labor de trabajo que ha desarrollado el equipo directivo de la institución ha permitido que se mantenga el nivel de calidad en la educación que se imparte a más de mil 500 alumnos del Colegio Preparatorio fundado en el año 1843, poseedor de una gran historia. Es subdirector de la institución, el Arq. Salvador Hernández Suárez.

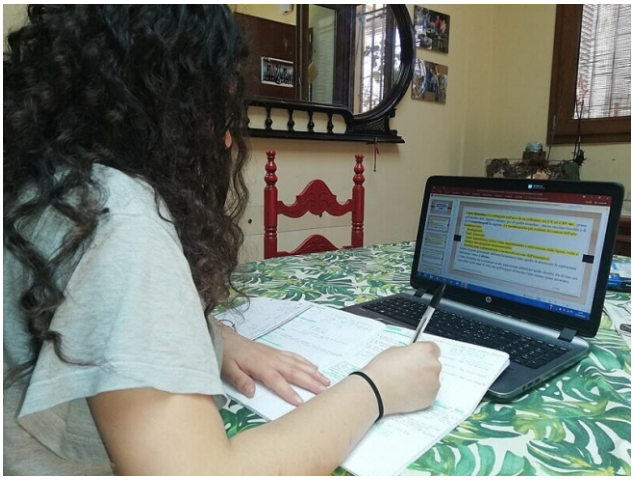

SIIMISA
SOLUCIONES EN INSTRUMENTACION INTEGRAL Y MANTENIMIENTO INDUSTRIAL Y SERVICIOS S.A. DE C.V.
siimisa@hotmail.com u oziel.rojas.siimisa@gmail.com

GRÚAS ÁNGEL CARRANO
NOSOTROS CARGAMOS SU COM

REMODELAN Y OTORGAN MANTENIMIENTO AL EDIFICIO DEL COLEGIO DE INGENIEROS CIVILES DE VERACRUZ

Construido en el año 1993, el Colegio de Ingenieros Civiles de Veracruz se constituye en una de las sedes más importantes de profesionales en la zona conurbada Veracruz-Boca del Río. Consecuencia de ello, se otorga actualmente mantenimiento para la preservación del inmueble.

Así lo afirmó el Ing. Ulises Cervantes Espinosa, presidente del Colegio de Ingenieros Civiles, quien agregó que aprovechando las circunstancias de la pandemia se han hecho algunas tareas de mantenimiento en la parte de escaleras.

De igual manera en la zona interior en donde se encontraban unos alerones y una viga que tenía conexión hacia otra propiedad, por lo que se procedió a su arreglo y brindar condiciones de seguridad.

Cervantes Espinosa indicó que también se hizo mantenimiento a la reja que es de metal y la parte alta del edificio. Asimismo se tiene previsto hacer labores de impermeabilización y pintura.

CONFERENCIAS VIRTUALES

Por otra parte, dijo a BIE que en ocasión de la pandemia que ha mantenido alejadas las conferencias presenciales, se han realizado diversos cursos virtuales y un permanente contacto por este medio remoto.

"Nos hemos adaptado a las nuevas circunstancias y se han participado en actividades por vía zoom como fue el caso de los eventos del Día Nacional del Ingeniero", subrayó.

Para finalizar, indicó que los agremiados han tenido una participación intensa en las actividades que han sido convocados y muestran siempre su disposición para la capacitación y actualización de conocimientos.

JUAN RAMOS GALINDO

Empresario y estudioso de la Comunicación

EL SOL DE CHIAPAS

Registrado como correspondencia de Segunda Clase por la Dirección General de Correos, el 16 de Noviembre de 1959.

Tuxtla Gutiérrez, Chis., Jueves 24 de Mayo de 1979 PRIM

AN SUS PRACTICAS EN EL SOL DE CHIAPAS.— Estudiantes de la Facultad de Ciencias y Técnica Comunicación (antes Periodismo) de la Universidad Veracruzana, realizan sus prácticas profesionales Editorial. Ellos son de izquierda a derecha Juan Ramos Galindo, Regina Martínez Pérez, Ernesto Lima Héctor Saldierna Martínez. (Foto Rodrigo Núñez).

Lo conocí a la distancia en el año 1977 cuando cursamos el propedéutico en la ciudad de Xalapa, Veracruz. Hombre alto, delgado, de bigote espeso, lo observé en algunos de los salones que conformaban el área académica de Humanidades.

Sabía que era empresario y en la capital del Estado contaba con un negocio de Cortinas, alfombras y decoración.
A los pocos meses me lo encuentro en el puerto de Veracruz y se había inscrito en la Facultad de Ciencias de la Comunicación de la UV. Fuimos compañeros por cuatro años. Durante ese lapso, realizamos una serie de intensas actividades académicas.

Formamos parte de los mejores alumnos del primer semestre y de la Facultad a un viaje a la ciudad de México a un simpósium donde estuvo presente Melvin De Fleur, uno de los teóricos de la comunicación más famosos de la época. Juan tenía una Gremlin amarilla y se convirtió en una gran aliada para viajes a Xalapa y a la ciudad de México. Formamos un grupo llamado Contacto Cultural y escribíamos para El Universitario. Fue una época muy intensa que terminábamos todos los días en La Parroquia y convivíamos con nuestros maestros.

Ernesto Lima, Toña Castillo, Laura Gallifa, Regina Martínez, Juan Ramos y yo éramos la parte esencial de ese grupo. Precisamente, en 1979 fuimos a Tuxtla Gutiérrez, Chiapas, a hacer unas prácticas periodísticas en El Sol de Chiapas, invitados por Higinio García Mendoza. ¡Fue una gran experiencia!.

Al inaugurarse el Canal 4 en Xalapa, Juan Ramos fue uno de los primeros reporteros que tuvo en el puerto de Veracruz.

Al egresar dejamos de vernos por algún tiempo. En 1985 supe que daba clases en la escuela de Periodismo en la Universidad Autónoma de Querétaro, cuyo rector era el Lic. Mariano Palacios Alcocer. Sin embargo, su espíritu empresarial le llevó a fundar Verificentro de Valle de Santiago, empresa que actualmente tiene 20 años.

Hace cuatro años presentó el libro "De Dulce, de Chile y de Manteca", que es una obra de 450 páginas que califica como recetario para la vida. Es una serie de anécdotas, historias y documentadas versiones de los temas más diversos. No hay tema que se le escape de su ojo avizor y con una excelente narrativa nos lleva hacia las más diversas experiencias. Le otorga una gran importancia a la familia, la que es numerosa y muy unida. Varios temas se centran en la historia de familia.

A este libro lo concibe como una manera de llevar el mensaje hacia las nuevas generaciones.

Juan Ramos es una mezcla de espíritu empresarial, estudioso de la comunicación, fotógrafo, creador de más de un centenar de trabajos audiovisuales los que ha publicado en su página YouTube Juanaudiovisuales en donde manifiesta intensamente su amor hacia la familia, sus amigos y a su país, Mexico.

FALLECIÓ LA SRA. *Emma Martínez Hernández* COBIJADA CON EL CARIÑO DE SUS HIJOS, NIETOS Y FAMILIARES

El día 14 de mayo de 2021 falleció en la Ciudad de México la Sra. Emma Martínez Hernández, a la edad de 88 años, y con ello se lleva un legado de entrega, sacrificio y conducción de una familia integrada por cinco hijos. Originaria de Paracho, Michoacán, Emma Martínez fue hija de Juan Martínez Cardiel y Juana Hernández.

Su infancia la vivió en ese pueblo caracterizado por la excelente fabricación de guitarras. En sus primeros años fue testigo de la erupción del Volcán Paricutín en San Juan, a pocos kilómetros de distancia.

Ella siempre llevó adelante la filosofía de su padre: la importancia del estudio y ella se preparó en su época para ser maestra de Educación Primaria y de Taquigrafía y Mecanografía. A lo largo de su vida dio clases, primero en Infiernillo, Michoacán en una Escuela Primaria y en su propia casa, ya en Raudales Malpaso, Chiapas, daba lecciones a un buen número de estudiantes.

Varios años, por otro lado, se dedicó a las ventas de los productos Stanhome, con gran éxito y desde Tuxtla Gutiérrez, viajaba hacia varias ciudades del Estado de Chiapas.

Sus hijos, Martha Edith, Héctor Manuel, Enrique Alejandro, María de la Luz y Gilberto Saldierna Martínez, se reunieron, junto con nietos, bisnietos, familiares y amistades para despedirla en su último trayecto, agradecidos por su bondad y actitud generosa de madre siempre entregada por velar su bienestar.

En la ceremonia fúnebre, José Luis Ortiz Saldierna, su nieto, habló sobre la importancia de mantener la unidad de familia, de la que ella siempre promovió. María de la Luz, en su mensaje, expresó que nunca dará vuelta a la página porque la llevará siempre su recuerdo.

De igual manera Martha Edith, Héctor Manuel y Enrique Alejandro expresaron su sentir y tristeza. Gilberto, el hermano menor con quien vivió su última etapa, mostró profundo pesar y recordó su gran legado. Agradeció también a su esposa Sonia, por su irrestricto apoyo.

En el Cementerio "Los Cipreses" llegó a su última morada, junto a nuestro progenitor José Manuel Saldierna Guzmán, quien falleció el 24 de noviembre de 2005.

En memoria de

Sra. Emma Martínez Hernández

88 Años

10 de mayo de 1933-14 de mayo 2021

Tus hijos: *Martha Edith, Héctor Manuel, Enrique Alejandro, María de la Luz y Gilberto*

Nunca digo adiós a nadie. Nunca dejo que las personas más cercanas a mí se vayan. Me las llevo conmigo adonde vaya.

Descanse en Paz

Ciudad de México, Mayo de 2021

LA ENOLOGÍA Y EL ANÁLISIS SENSORIAL, SON PARTE DE LA FORMACIÓN DE LA SOMMELIÉRE PROFESIONAL: ARIADNE BERISTAIN

1 ce 2 Partes

Ariadne Beristain sommeliére profesional, quien en el instante en que describe los momentos claves de disfrutar y apreciar las cualidades de un vino, refleja su pasión e interés por las actividades relacionadas con la profesión del sommelier.

Al inicio de la entrevista con BIE, Beristáin, Químico en Alimentos por la UNAM, aconsejó descubrir las cualidades de un vino maduro en contraste con un vino joven y así descubrir las cualidades que tienen cada uno. Como un ejercicio sencillo para conocer un poco las cualidades que los identifican.

"Recomienda tomar en una copa amplia, para que el vino se extienda y exprese todo lo que tiene. Lo mejor es apreciar sin estrés o presión y con tiempo. En el primer instante, la primera misión que tenemos, es identificar que el vino no tenga defectos y que todo lo que detectemos con el olfato, sea agradable".

"Lo agradable es probar y que esa experiencia sea armoniosa: lo que detecte la nariz lo podamos confirmar en la boca. En ocasiones la nariz del vino, puede que sea muy expresiva y en la boca le falte esa expresión; esto puede deberse a algo en el manejo de la fermentación, que provocó que los aromáticos naturales del proceso, no se lograron "integrar" bien al líquido, ... o quizá el vino ya está en periodo de decaimiento. Pueden ser muchos factores que se confirmaran a través de los otros sentidos". dijo

También puede suceder el caso contrario, que en la nariz, el vino sea poco expresivo o "discreto", pero en la boca sea potente e impactante, además de agradable. En este caso, airear el vino un poco antes de su consumo, ayudará a que no sea tan drástico el cambio de intensidad entre nariz y boca.

Recordó que en la carrera llevó, dos asignaturas clave para su desarrollo en el área del vino: Análisis Sensorial y Enología, siendo la primera la que le abrió la visión a los conceptos de percepción, familias aromáticas y descriptores sensoriales para expresar las cualidades de las bebidas y alimentos. La segunda asignatura, le mostró los procesos químicos que modifican y transforman el mosto o jugo de uva (vitis vinífera) en vino. Gracias a estos conocimientos, ella comprende que es a través del sistema de percepción, entrenamiento de los sentidos y disciplina, que se puede describir objetivamente el impacto, desempeño y cualidades que identifican a los alimentos y bebidas.

Vivió un poco más de seis años en la península Escandinava, donde sus sentidos se expusieron a una gran cantidad de vinos de países como Suiza, Alemania, Rumania, Eslovenia entre otros.

Durante su estancia en esta zona nórdica, realizó un primer curso de especialidad como Sommelier; sin embargo, la formación completa la realizó en México en el Colegio Superior de Gastronomía en la Escuela Mexicana de Sommeliers.

Es un curso de un año para iniciar y de manera personal el alumno puede seguir todos años de especialización, sobre el tema que más le apasione al estudiante. Para enfocar su interés en una región, bodega, método o estilo de vino, el servicio administración, docencia etc .... En el curso inicial, uno conoce los diferentes tipos de vino blanco, tinto, rosado, espumoso, así como su elaboración y zonas de mayor producción uvas que son emblemas de algunos países (... la cristalería, uff tantos factores y temas interesantes). Sin dejar de lado la degustación en cada clase; hecho que es fundamental ya que permite ir desarrollando memoria sensorial de las características clásicas y modernas de cata estilo de vino combinando así teoría y práctica a lo que ella bautizó como: "las horas copa"

CONTINUARA...

CORREDURIA PUBLICA No. 9

VÍCTOR M. ZAMUDIO GRAVE

- Constitución de Sociedades Mercantiles, Agrarias, Cooperativas, de Gestión Colectiva, etc.
- Certificación de documentos de carácter mercantil.
- Certificación de hechos.
- Notificaciones y requerimientos que requieran Fe Pública.
- Avalúos y Mediación Comercial.
- Mediación y Arbitraje para solución ágil de controversias Mercantiles.
- Asesoría Jurídica en materia Mercantil

"Correduría Pública: La Seguridad Jurídica al Servicio de la Empresa"

Fco. Hernández y Hernández
484 - 3 (Víctimas y Rayón)
Fracc. Faros Veracruz, Ver. 91709

Tel/Fax (229) 931-7267
Móvil (229) 985-0909
corredor9ver@hotmail.com

EL ING. GERARDO ZÁRATE GERÓN ES EL NUEVO PRESIDENTE DEL COLEGIO DE INGENIEROS MECÁNICOS Y ELECTRICISTAS DE VERACRUZ

***El Ing. Juan Antonio Pinilla entregó la estafeta y presentó un Informe sobre las actividades desarrolladas en su período**

En el marco de una asamblea, el Colegio de Ingenieros Mecánicos Electricistas renovó a su mesa directiva y por unanimidad eligió al Ing. Gerardo Zárate Gerón como presidente en el período 2021-2023, quien se comprometió a seguir fortaleciendo al organismo colegiado.

En esta misma oportunidad se hizo una adición a los estatutos para erigir el nuevo Consejo de Honor y al Consejo Electoral integrado por los últimos cinco expresidentes, de manera que será la Ing. Guadalupe Domínguez Alegría que presidirá estas consejerías.

Por su parte, el Ing. Juan Antonio Pinilla Rodríguez, presidente saliente del CIME, presentó un video donde mencionó las tareas que se desarrollaron en su período y que consistieron en Congresos, cursos, becas, capacitación y una serie de convenios con diversas organizaciones profesionales y entidades federales y del estado.

"Fue un ardua tarea en la que agradezco la participación y colaboración de los miembros de la mesa directiva y socios del organismo", expresó el Ing. Pinilla Rodríguez.

Por su parte, el Ing. Arturo Romero Joachín, expresidente del Colegio y expresidente de la Federación de Colegios de Ingenieros Mecánicos y Electricistas, puntualizó que la nueva mesa directiva continuará el gran legado que se ha dejado en estos últimos años.

"Son 25 años de existencia del organismo gremial en Veracruz que nos obliga a seguir desarrollando una intensa tarea en beneficio de los socios a través de la capacitación y continuar enarbolando el prestigio a nivel nacional]", reafirmó Romero Joachín.

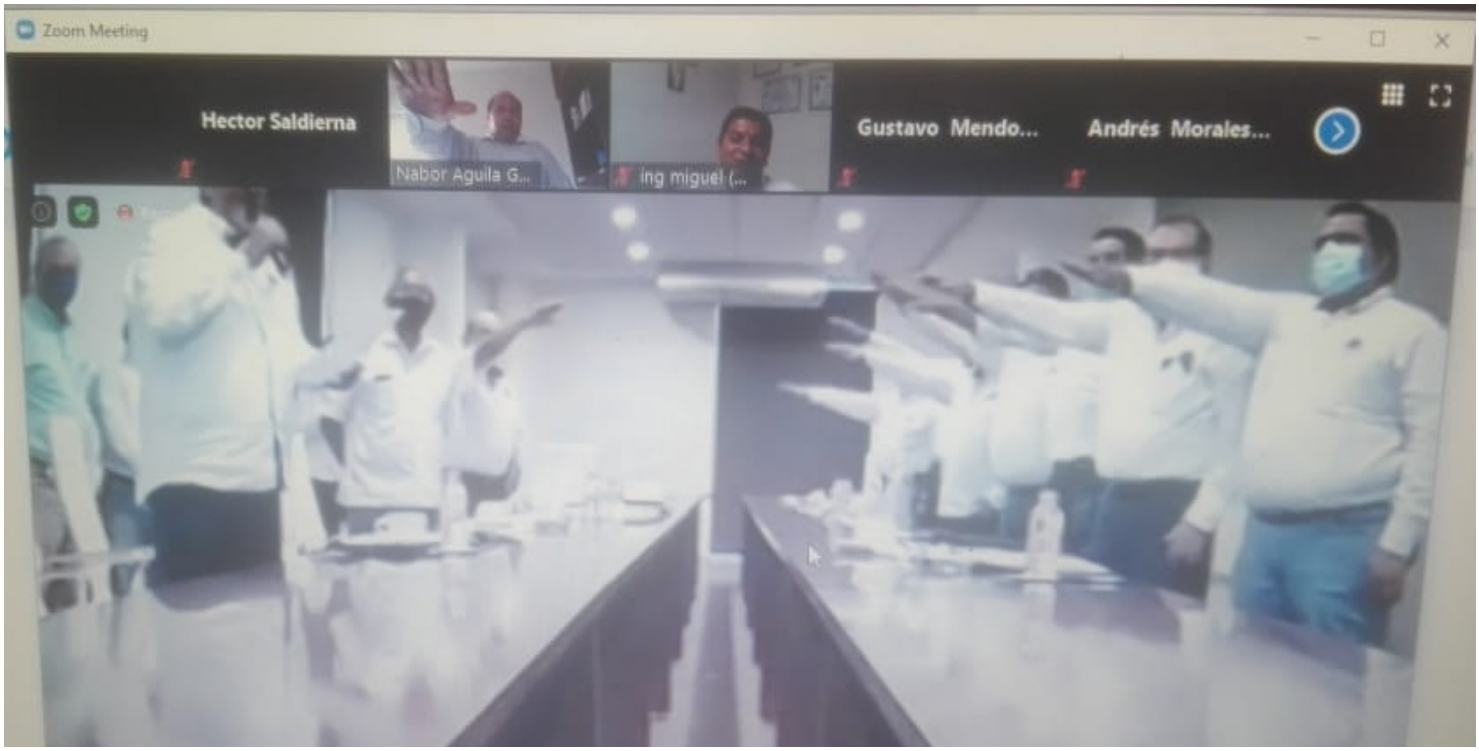

PROMOTORÍA DE FIANZAS
Liberty Fianzas
FIANZAS ASECAM
SOFIMEX
DORAMA
La certeza de un respaldo
Tel. 229 9 32 27 69 / 229 9 32 09 29

TOMÓ PROTESTA EL PRESIDENTE DE ANJE A LA ASOCIACION DE JUBILADOS CLV DE LA SECCIÓN 134 CENTRAL LAGUNA VERDE CON EMOTIVO ACTO

El ingeniero José Luis Ramirez Ángel, presidente de la Asociación Nacional de Jubilados Electricistas, tomó la protesta a la mesa directiva de la Asociación de Jubilados CLV por un presente Mejor de la sección 134 Central Laguna Verde, con lo que se reafirma la necesidad de impulsar y defender los Derechos adquiridos de seguridad social y beneficios sociales.

En su mensaje, el Ing. Ramírez Ángel reconoció la entusiasta participación de esta Asociación que se suma a los propósitos de mantener criterios uniformes en materia del contrato colectivo de trabajo.

En tal sentido, expresó que este es el espíritu que anima la actividad desarrollada por Víctor Flores del Villar, secretario general del SUTERM.

De parte de la Asociación de sección 134 de la Central Laguna Verde, representada por el Ing. Alfonso Aguirre Chávez, presidente de la Asociación de Jubilados de CLV "Por un presente Mejor", subrayó que este tipo de acciones contribuyen a fortalecer la lucha en la preservación de los Derechos Sociales del los jubilados.

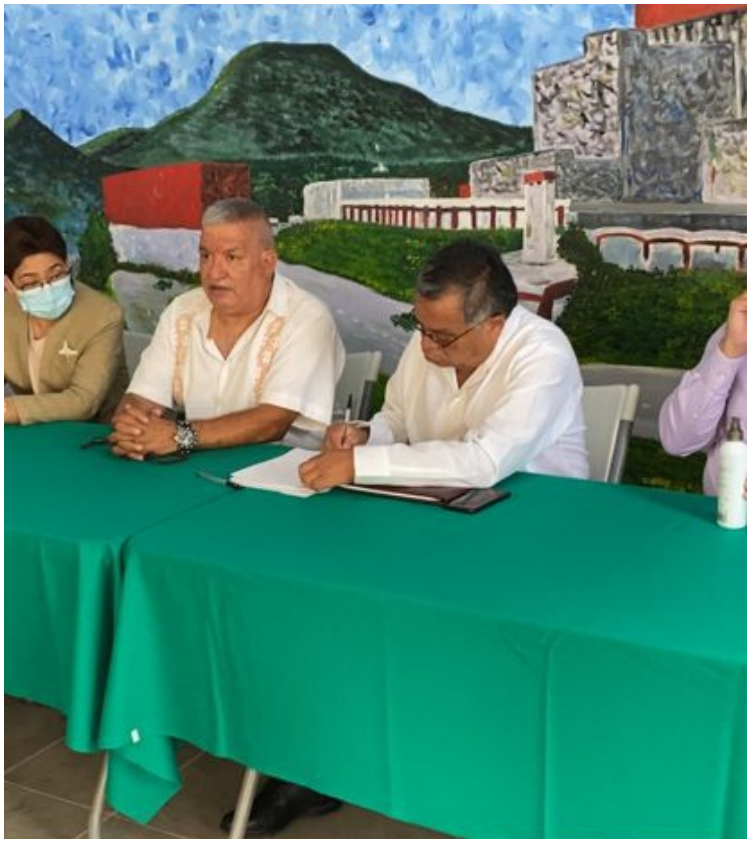

En esta actividad estuvieron presentes un gran número de miembros de la Asociación que saludaron con énfasis este tipo de acciones que tienen como propósito reafirmar la unidad de los jubilados y mantener criterios uniformes en torno al contrato Colectivo de Trabajo.

Este evento se desarrolló en la casa club de la Asociación de Jubilados de CLV ubicadas en el Fraccionamiento Floresta.

TE ABRIMOS **LA PUERTA** AL MUNDO

Hutchison Ports ICAVE en Veracruz, es la principal puerta de entrada de Europa a México de carga contenerizada en todo el Golfo de México, está operando y es una realidad para nuestros clientes, llevándolos a lo más grande del comercio internacional.

NUESTROS SERVICIOS

BUQUE
- Carga y/o descarga en muelle
- Transbordo
- Re estiba

EN CARGA
- Inspecciones oculares en patio abierto y en techo
- Consolidación y desconsolidación
- Etiquetados y marbeteos
- Conexiones para contenedores refrigerados
- Servicio de carga LCL

TRANSPORTE
- Porta contenedor
- Cama baja
- Tractoplana/plataforma
- Carga y/o descarga sobredimensionados
- Carga y descarga con sobrepeso

A member of CK Hutchison Holdings

hutchisonportsicave.com

HUTCHISONPORTS ICAVE

LIC. LORENZO REYES MAR, ÍCONO DE LA AMISTAD Y DE LA EMPATÍA

Sí algo caracterizó al Lic. Lorenzo Reyes Mar, acaecido el 1 de junio de este año, fue su empatía, don de gente y amabilidad hacia las personas. Originario de Poza Rica, Veracruz, estudió la licenciatura en Pedagogía en la UNAM y luego se incorporó a la docencia en la H. Escuela Naval Militar.

La actividad docente fue una parte medular de su trayectoria profesional al impartir también la materia de Lectura y Redacción en el Centro de Capacitación de la Armada, así como en las facultades de Comunicación, Nutrición, Educación Física y Administración de la Universidad Veracruzana.

Le sobreviven su esposa Helga Pohlenz Espíndola y sus hijos Lorena, Erika Anel y Óscar Lorenzo Reyes Pohlenz, quienes se llevan el mejor recuerdo.

El Lic. Lorenzo Reyes Mar también trabajó para Petróleos Mexicanos en la Sonda de Campeche y ahí desempeñó eficientemente tareas de relaciones públicas. Se relacionó muy bien en el ámbito político y administrativo de la paraestatal.

Uno de sus grandes amigos, el Profr. Miguel Ángel Herrera, lo describe como una persona atenta y siempre de buen carácter, pero sobre todo entregado en sus actividades docentes y profesionales.

El Lic. Lorenzo Reyes Mar, acompañado por su esposa Helga y nietos.

"Nos conocimos en el CENCAP. Ahí yo daba la materia de Matemáticas y él la asignatura de Redacción. Desde entonces cultivamos una gran amistad", comentó el profesor Herrera.

Lorenzo Reyes Mar tenía también una gran amistad con el Lic. Gerardo Macías Ávalos, economista y docente en la FACICO. Por muchos años fue frecuente observarlos en el café, donde la alegría, las bromas y la amistad fueron parte fundamental de esa fructífera relación.

La Familia Saldierna Castro

Se une a la pena que embarga a la familia Pineda Castro, especialmentea la Sra. Elisa Castro García y a sus hijos Elsa, Jorge, Jesús y Eduardo por el sensible fallecimiento de su esposo y padre

Sr. Daniel Pineda

Acaecido en la ciudad de Boca del Río, el día 04 de Febrero de 2021.

Boca del Río, Ver., Junio de 2021

VICAM
VERIFICACIÓN, INGENIERÍA, Y CONSTRUCCIÓN A.M.

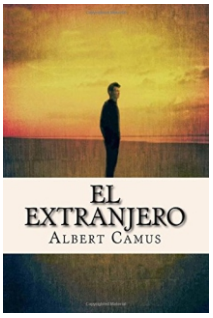

EL EXTRANJERO

De Albert Camus

Recopilación y comentario de
Por: Mtra. Aurora Ruiz Vásquez
(Septiembre 1922 - Abril de 2016)

Págs. 125, 126.

Dentro del mundo de libros que felizmente nos rodean, no hay tiempo suficiente para leerlos todo. Es útil consultar catálogos, reseñas, opiniones y elegir libremente lo que mejor convenga según nuestros gustos. Una lectura obligada, no genera placer.

El extranjero es una novela de un autor francés cuyo Premio Nobel 1957 lo avala y otorga reconocimiento: Albert Camus, cuya literatura se basa en el existencialismo y en un humanismo a partir de la filosofía de lo absurdo.

El protagonista X vive la historia con unos amigos y una muchacha después de enterrar a su madre, pasea con ellos pero se involucra en un pleito donde es herido; más tarde se encuentra con los árabes, saca la navaja y él le dispara matándolo, aún así le da cuatro tiros más.

Lo apresan, los juzgan, declaran los testigos coincidiendo por lo que lo condenan a morir en la horca.

En toda la obra X se muestra indiferente, le da igual cualquier cosa, se acostumbra a una rutina; solo se preocupa por la comida, por dormir, por el sol y el calor que lo aturden. Próximo a morir lo visita el padre al que rechaza, así como a sus ideas.

La novela nos refleja una forma buena o mala de interpretar la vida, tomarla con indiferencia, con naturalidad, todos los acontecimientos que se van sucediendo. El desarrollo del juicio está lleno de tensión por la búsqueda justicia como en toda obra policíaca.

El lenguaje es fluido, directo, claro y ameno manteniendo la atención y el interés del lector. Otras obras recomendadas del autor son: La Peste, El Exilio y El Reino, La Muerte Feliz y El Hombre Rebelde.

El extranjero
Albert Camus
Traducción de Bonifacio del Carril.
México, Emecé, 2015, 159 págs.

CON GRAN ÉXITO SE EFECTUÓ EL 8° CERTAMEN DE ORATORIA ORGANIZADO POR COMITÉ DIA NACIONAL DEL INGENIERO Y BIE

***Bryan Eliuth Ortega, alumno de la Escuela Náutica Mercante, fue el triunfador de esta edición**

En la octava edición del Certamen Interestatal de Oratoria, Bryan Eliuth Ortega Cortés, alumno de la Escuela Náutica Mercante "Fernando Siliceo y Torres" obtuvo el primer lugar en la justa organizada por el Comité del Día Nacional del Ingeniero y Bieindustrial.

En una modalidad virtual, Ortega Cortés destacó la importancia, capacidad y genialidad de los ingenieros mexicanos que participan en las obras de infraestructura del país y se pronunció por el humanismo por encima de las tecnologías, que bien es cierto son fundamentales para el desarrollo.

El segundo lugar fue para Luis Armando Cortés Romero, alumno de la Universidad Tecnológica del Sureste de Veracruz, quien expresó que de cada diez egresados, siete no llegamos a un empleo formal, de ahí la importancia de poseer sueños que nos lleven hacia un mejor futuro.

A su vez, Lizbeth Ramirez Espino, alumna del Instituto Tecnológico de Veracruz y que obtuvo el tercer lugar, admitió que debemos de impregnarnos de un espíritu que nos lleve hacia la superación y el mexicano tiene esa característica. Los japoneses, que han pasado etapas muy difíciles, han logrado resurgir desde sus cenizas.

El programa fue conducido por la maestra Aguivar Olidel A. Vite, quien destacó la participación de los jóvenes en esta edición del concurso de Oratoria.
En la etapa regular, participó también Jennifer Alejandra González Fernández, alumna del Instituto Tecnológico Superior de Tantoyuca, que se refirió a la Industria 4.0 y a la necesidad de conocer sus bondades y alcances, mientras que Brenda Nayeli Cruz González, alumna del Instituto Tecnológico Superior de Naranjos, hizo una fuerte reflexión sobre la urgencia de evitar el daño hacia la fauna, flora y el hábitat, porque simplemente la basura no se puede sacar de nuestro mundo.

También participó Dayanara Castaneyra Ramírez, alumna de Ingeniería de Ciencias Navales de la Universidad Veracruzana y Vicente José Muñoz Sánchez, alumno del Instituto Tecnológico de Veracruz.
El concurso constó de dos etapas: discursos preparados y luego improvisados a los alumnos que pasaron a la segunda fase.

A nombre del Ing. Ulises G. Aguirre Orozco, presidente del Comité Organizador del Día Nacional del Ingeniero, la Mtra. Yolanda Lagunes Paredes felicitó a todos los participantes en esta importante actividad de la Oratoria.
Formaron parte del Jurado Calificador el Ing. Alberto Peña Nava, la Mtra. Juana María Doblón Hernández y la Dra. Patricia Juárez Hernández.

El coordinador Ejecutivo del Certamen de Oratoria, Lic. Héctor M. Saldierna, agradeció a todas las personas que se involucraron en este certamen y a quienes aportaron para entregar premios en efectivo a los tres primeros lugares.

La Familia Saldierna Castro

Se solidariza con la pena que embarga a la familia Reyes Pohlenz, en ocasión del sensible Fallecimiento del

Lic. Lorenzo Reyes Mar

Acaecido el 1 de junio de 2021 en la ciudad de Boca del Río, Ver

Boca del Río, Ver., Junio de 2021

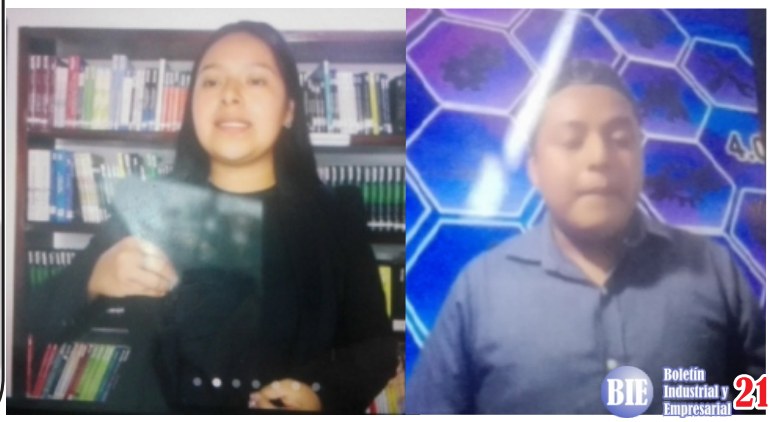

LA REHABILITACIÓN DE LA VIVIENDA EN EL CENTRO HISTÓRICO DE VERACRUZ

Por el Dr. E Ingeniero Juan A. Álvarez Gutiérrez

Profesor – Investigador de la UAM-Xochimilco

Ya en artículos anteriores me he manifestado a favor de la Rehabilitación del Centro Histórico de Veracruz bajo las características por la que pasaron algunos Centros Históricos de algunas ciudades Europeas (Francia, Inglaterra, España y otros) y que demostraron ser eficientes; tales como el rescate de edificios antiguos, cierre de calles para uso peatonal, mejoramiento de áreas ya existentes y sobre todo la Rehabilitación del tejido habitacional.

Se ha comprobado que rehabilitar el tejido habitacional revive con más fuerza un centro Histórico, y estoy convencido que a Veracruz le vendría bien Rehabilitar este tejido; en tiempos de antaño, el poblador del centro de una ciudad solía construir su vivienda en la parte alta y la planta baja la usaba como comercio. Esta fue la Tónica, y de la cual hay muchas muestras en el Centro Histórico de Veracruz.

Hoy todavía hay gente que vive en los altos de estas construcciones por ser ellos los dueños.

No así con los que construyeron edificios para vivienda; pues con el tiempo prefirieron cambiarle el uso a su construcción con el fin de transformarlos en edificios de oficinas.

En tiempos actuales y la expansión de las ciudades, donde proliferan las grandes plazas, lugar de concentración de todo tipo de servicios, amén de la modernidad de los mismos, haciéndolos más atractivos para profesionistas (despachos) o servicios (boutiques, tiendas, cafés y otros) dejando a los Centros Históricos vacíos en estos aspectos y la vivienda se desecha en busca de opciones mejores (fraccionamientos, fovissste y otros), esta transformación vacía a cualquier Centro Histórico de Vivienda y Servicios.

En algunos Centros Históricos se ha incentivado la vivienda restaurando edificios antiguos abandonados y Rehabilitando, transformándolos en oficinas (Centro Histórico de la Ciudad de México y Centro Histórico de la Ciudad de Puebla), aquí la idea fue ofrecerlos a artistas en general (actores, pintores, diseñadores y otros) con el fin, dado el caso, y que, si fuera un monumento, este podría visitarse por el Turismo.

De esta manera intentaremos dar vida o revivir un Centro Histórico.

ESCUELA SECUNDARIA TECNICA N° 739
M. M. Angel Herrera Amador
CATEDRATICO

E. ZAPATA N° 358
C. HISTORICO C.P. 91700
2299 856841 - 939 3146 - 932 3247

BIBLIOTECA MAGISTERIAL
PARQUE ZAMORA - VERACRUZ, VER.

e.mail: angelherrera937@hotmail.com
"INSTALACIONES ELECTRICAS RESIDENCIALES - EGRESADO DEL CECATI N° 42"

CALIDAD Y AHORRO DE ENERGIA ELECTRICA

20 AÑOS Elkon

Av. 19 No. 264 Col. Fernando Gutiérrez Barrios Boca del Rio, Ver. C.P. 94297
Tel/Fax: (229) 935 17 75, 935 18 67, 935 81 39
www.elkon.com.mx E-mail: elkon.com.mx

VIVIENDAS SOCRAM

Construccion y Mantenimiento Civil, Industrial y Naval

SEMBRADOR SUR # 6
COL. PETROLERA
TEL. (01-229) 922-94-54 AL 56 BOCA DEL RIO, VERACRUZ
E-mail: morduna@prodigy.net.mx

dBC Empresarial

¿Tu empresa ya cuenta con la implementación del Protocolo de Seguridad Sanitaria?

¡¡ Todo disponible en la plataforma ISOADMIN para ti!!

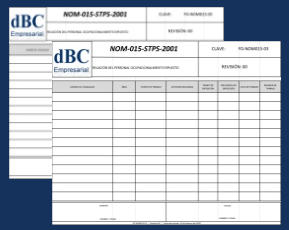

Formatos Personalizables

Presentaciones listas para tu organización

Capacitación con implementadores

Registro del protocolo y seguimiento.

Paquetes de Implementación desde $4,850 pesos + IVA

¡PAQUETES ADAPTADOS A LAS NECESIDADES DE TU EMPRESA!

Para cualquier duda contáctenos

- **TELÉFONOS**
  +52 (229) 921.15.92
  (229) 202.26.09
- **FACEBOOK | TWITTER**
  solucionesdbc
- **EMAIL**
  ventas@solucionesdbc.com
- **WEBSITE**
  www.solucionesdbc.com